晶報

社址上海望平街 電話九三四二八號

□中華郵政特准掛號立券按照總包優待寄遞之報紙□ □每日發行增刊無定□

□中宣部登記證中字一二二六號□ 第三千二百八十八號

□內政部登記證警字一五二二號□

定報價格 直接訂購中國境內全年四元【紀念期內特價三元】半年二元二角每月四角日本同其餘外國各埠加倍均作大洋計算報費先惠郵費在內郵票加一 分館訂購每月六角餘酌加 今日一張零售大洋二分八厘

廣告刊例 【特別】報頭兩面及上幅橫條僅面議【普通】每格計十九字高十九字寬每期一律洋六元半格起碼如指定地位另加【新聞中縫】每格計三十字高十字寬每期八元【封面中縫】每格與新聞中縫同 每期洋五元

□國勢普查之常識(廿二) (炎公)

國府主計處科長張延哲君所編普查問答

二十六、什麼是普查法、答、普查法就是規定舉辦普查的範圍、組織經費、程序方法、及時限等的法律、因普查工作甚為重要、各國莫不預先由立法機關通過該法並由國家元首須佈而予以施行、

□胡林翼治黔政略與現在縣政 (二十五) (曾經沅講述)

委令下鄉、帶同册籍、每到一村、先於此村訪彼村之正人才人、有衣食有頂戴之人、到他村、又訪前村後村之人、應得其實、加以委任、官為給札、註名於册、豈以保固鄉里之義、諭以分別良莠之機、付以防捕救援之法、隆之以禮、亦必須董之以威、雖欲不用其任、不可得矣、

本館新址 編輯部 營業部 上海漢口路七〇四號 發報處上海山東路二三九號

□題百寶箱有序 (心史)

張子健帆、心甘市隱、攀滿說林、翡翠牀頭、獨擅畫眉之筆、珊瑚網裏、別成寫影之詞、所著百寶箱說部、曲寫人情、幻摹魅影、淋漓盡致、感慨係之、惟是如此江山、忍談風月、誰識英雄之膽、仍關兒女之心、缺補金甌、痛飲黃龍者幾輩、聲飛玉笛、苦思青鳥者何人、海縱可塡、不能無恨、天雖難問、未免有情、歷時五年、成書一帙、題詞見屬、倚此應之、調寄金縷曲

一寸文心細、艷依稀、抽焦剝繭、行間字裏、嘻笑何妨兼怒罵、嘗遍酸鹹世味、要參透、人生眞諦、踏地踏天人獨立、對青山、空自彈紅淚、常八九、不如意、眞源尋到虞初志、算紛紛、談瀛說鬼、都成野史、何況同仇知報國、爲寫人心不死、共患難、豈無奇士、五十萬言初脫稿、把黃金、鑄作松花紙、珠萬顆、密排字、

茶業叢報社籌備處啓事

茶業叢報、為各地茶商所共同發起、現正在籌備中、不久便可問世、但在發刊以前、隨時所得關於茶業之消息、留置恐失時效、特自四月十六日起、暫借上海晶報篇幅、陸續發表、關心茶務諸君子、欲快先覩、尚希注意、（茶業叢報社籌備處啓）

附告一 本社歡迎各地通信、如蒙賜函、請寄上海山東路晶報館代收、

附告二 凡欲訂閱晶報者、上海請向各報販購取、外埠附郵票四角、直接函寄晶報館發行部、當照所開地址、按日寄報一個月、

勝德織造廠最新出品 鴛鴦邊(呢) 海上名媛新裝的必需品；時髦，美觀。 各大公司均有出售 廠址 小沙渡路四七一號 電話 二一四五四

航空公路建設獎券 第三十七期 八月六日開獎 頭獎 人人可得

徵求參加人 冠農園遊會 (即冠生園農場園遊會)

名額……一百位 參加費……每位一元 遊程……曹氏花園，黃家花園，冠生園農場，冠生園餅乾廠。 膳食……由本會供給中飯一餐 車輛……由本會供給來回二程 日期……本月十八日上午十時 報名……即日起在南京路冠生園支店前 在老西門冠生園 備註……冠生園總店三樓宣傳科 每人贈送贈品一份並備有說明書函索即奉

瘋人—羊癲瘋 陳氏家藏奇藥

玉田陳子宜氏家藏。瘋痴秘方八寶定神丹一種。出售以來。成續過人。主治功效。無論老少遠近各種中風不爲口眼歪斜。痰迷心竅。氣迷瘋症。羊癲瘋不時舉發。以及其他刺激驚嚇所致之種種神經錯亂自言自語。或哭或笑如見鬼神。如獸似呆。一切瘋痰要症。雖經其他醫藥無効者。一經服後。無不藥到病除。誠爲瘋病之救星。「經售處。在上海同孚路永利坊十三號陳蘊珍堂」

白濁白帶 贈送試服

樂!!!

嫖妓狎娼樂只一時，染着淋濁不樂之至，服樂的能一盒全癒，樂其靈驗樂其根治，特製樂的能 殺菌力更強 治白濁更快 上海新星西藥行經理 各大藥房均售

晶報

售書部啓事

本報自三月三日十五年週紀念日起特設售書部專售各項新舊小說及雜誌專刊物茲將最新書目及售價逐漸披露如後

- 王正廷近言錄 精裝一元 平裝六角 每册一元
- 馮玉祥政治要電彙編
- 馮玉祥軍事要電彙編 第一二三四編每編價洋四角五分
- 馮玉祥讀春秋左傳劄記 每册五角
- 中國民族性之解剖 每册五角
- 世界政治經濟情報第1至10輯每輯大洋一角
- 高調子太史詞子說詩文字 每册小洋四角
- 馮玉祥訓令 每册一元二角
- 馮玉祥日記 上下編共價洋一元八角

▲金梁著 御刻三希堂法帖釋文一部計六本 四元 清宮史略 一元二角 光宣小紀 八角 清帝后外紀 一元二角 辛亥殉難記 一元二角

▲包天笑著 非小說 一元 黃昏銀燈 八角 碧琴小傳 一元 降城痛語 四角 未來世界 四角 犧牲 四角 碧海情波記 二角

▲畢倚虹著 黑暗上海 每册五角 ▲漱六山房著 九尾龜 十二册 七元二角 ▲李涵秋著 涵秋筆記 一元 雌蝶影 二角 琵琶怨 二册 五角

雙鵑血 五角 嫦琴夫人 三角 ▲陳冷血著 俠客談 四角 ▲張丹翁著 拆白黨 三角 ▲葉楚傖著 新小說 八角

晶報合訂册 發行

- 一月份至五月份止
- 現已按月裝訂成册
- 每册實價國幣四角
- 外埠另加郵費五分

西人按摩術

西洋女子精於按摩術及能修理手指甲歡迎華人惠臨一試白克路七三八號(近卡德路口)永樂坊壹號公寓

當歸兒

中華當歸為世界有名之調經藥物。歐美新醫學界，亦早採用，推為婦科之聖藥。本廠所製「當歸兒」，即由當歸根中精煉而成，服用既少，效力偉大，凡患月經不調，經痛，經閉，經來腹痛，一經服用，立可治愈，於經期前後服之，大能有益身心，爲婦界之良品，更爲特色。 糖衣片，每瓶五十片，液劑，每瓶一百公撮。

上海新亞藥廠製造

亞爾培路 逸園 CANIDROME

今晚及明晚八時半起賽

今日星期五晚八時半起連賽十五次節目精彩絕倫高尚娛樂興趣彌佳良宵無事盍興乎來

●本園寫字間夏令辦公時間通告 本園總寫字間及賽跑經理室茲因天氣炎熱自即日起辦公時間改為上午八時起至下午一時止諸君請注意

●普通搖彩票 每張祇售一元 頭彩約五百元 二彩約二百元 三彩約一百五十元 今晚在第末次賽當衆開彩 欲購從速

●七月份月季搖彩票准於月底開獎 每張國幣貳元 本輕彩大 致富捷徑 欲購請早

按月開獎一次 彩金巨大 良機莫失

出售處 本園場內搖彩處 愛多亞路九號謂史顧洋行 亞爾培路四三九號總辦事處

外埠函購：另附郵票一角四分以作掛號回件之用

●本園搖彩票開獎號碼 第八十四期(七月十日第十五次賽開彩) 頭彩三三七號 二彩三八九號 三彩一二七號 小彩三個 三三二號 三三六號 五二五號

下期大賽 明晚八時半起賽 星期三(七月廿一日)晚八時半起賽

本園電話七四五八〇號(四線)轉接各部

高尚的舞社

由西籍青年女子所主辦研究各國新式之交際舞蹈聘有擅長舞術之外國小姐多位可以實行伴舞備有優美無綫電音樂倍覺興趣歡迎華賓試舞請駕臨憶定盤路一五三號(近大西路口)

電療按摩

本院現由西籍女看護所組辦專門各種按摩術治療凡覺精神不爽身體痿疲者可來一試有藥劑按摩電汽按摩藥水浴電汽浴等一經施術筋絡舒展可以強身活血請駕臨靜安寺路安樂坊三十四號

分片與汁兩種 胃鑰

平肝開胃 順氣健脾 降火利便

上海中西大藥房發行

維樂尼克小姐

□威海衛路六五〇號□

諸君如覺精神不振。身體萎疲。請駕臨試行治療。立能恢復。敝處備有浴室。及電氣療法。均有益於衛生。助手招待。亦極週到。

蘇脚治療

諸君如覺精神不振。身體萎疲。請駕臨靜安寺路斜橋弄五十二號。一經施術。立能精神舒爽。並備浴室。最合衛生。電氣按摩。有益身心。聘有助手。非常週到。

泌佐賴 白濁丸

本醫師特製此丸藥性和平無攻伐瀉鬥之弊有消毒止痛之功專治新久五淋白濁不論體虛濕熱或花柳傳染有痛無痛均能透膜殺菌藥到病除永不復發請認定桃佐賴老牌庶不致誤每料一元半料一元各大藥房均有總發行所上海新橋六馬路口桃佐賴大藥房謹啓

龍虎牌 人丹

中國人應服中國人丹 祛病清心 上海中法大藥房發行

桃花宮浴室 按摩院

本院特請經驗宏富手術敏捷之摩登女郎數位招待沐浴按摩一經施術即覺身心舒暢煥發如承各界惠顧不勝歡迎之至

繼續大減價一月

價目……按摩 沐浴 藥水 擦背 四角 紙收一元 貴州路寧波路口 中國飯店樓

北平旅行指南

第四版新書昨又運滬是書爲北平名記者馬芷庠主編名小說家張恨水審定關於北平「歷史風俗」「名勝古蹟」「宮殿壇廟」「出產食品」「政軍機關」「學校團體」「工商現狀」等項詳載無遺銅版相片四百餘幅文字達六百頁附圖北平五城四郊故宮三大殿遊覽全圖三大幅精裝每册售一元平裝六角上海中國旅行社及大公報代辦部均代售

□外訊

□二次俄美航空設備及出發情形 塔斯社七月十二日莫斯科電格洛莫夫、俞馬肖夫及丹尼林三人此次所駕飛機、係與上次企卡洛夫、巴杜柯夫及貝里亞柯夫所用同屬一式、僅內部改裝複式駕駛機件、各種設備亦經重新佈置、使其較輕、艙室則略加闊大、並使其更加舒適及溫暖、此次携帶液體養氣比上次多三倍、足敷今四小時之用、此外所裝不凍液體亦多、而被迫降落時所需一切設備亦均全備、內有足供一月半的食物、在準備期間內、于十一日開始、船員曾作訓練飛行數次、一次曾在五六公里高空飛航十小時之久、

□全蘇滑翔比賽 塔斯社六月莫斯科通信 十二屆全蘇滑翔比賽將于七月五日至二十日在莫斯科舉行、參加者共二十隊、每隊有滑翔駕駛員三人、設計家一人、飛機駕駛員一人、機師一人、此次比賽將表現蘇聯滑翔家的最近成績、並測驗各型體育滑翔機的飛航力、比賽節目包括遠翔、返達出發點的來回翔、昇高翔、指定路線內的單獨及整隊翔、速度競賽等、

□塔斯社六月莫斯科通訊 六月十七日此間舉行兒童運動節、慶祝上學期終了、運動會中奧卓林氏打破全蘇及歐洲撐竿跳紀錄、成績爲四•二六公尺、同日柯夫屯氏創造全蘇跳高紀錄、爲二•〇一公尺、

□零訊

□逸園今晚沖賽十五次、節目異常精彩、該園搖彩票、每張祇售一元、頭彩約五百元、票少獎多、希望甚巨、諸君欲購從速、下期大賽、明晚八時半起賽云、(佩)

羅萊達小姐

精於一般按摩。地點在西摩路(威海衛路北口)一百四十一號街內六號樓上。

前途不能樂觀

（露軒）

盧案發作、已屆一週、在彼爲有計劃的行動、凡有常識者、靡不洞燭之、所以和平消息電傳、不到三小時、便有繼續衝突之消息、隨後而至、十一十二十三三天、多是如此、吾華北諸將、沈着守土、勞苦之誠、國人共敬、京滬各界、已發通電慰勞、並募捐援助、及其他激勵措施、應有盡有、一方英美聯合表示望日方勿負擾亂世界和平之責、亦于報端、其端倪、究之聲援是一種間接的最好力量、尙有直接的較爲便捷之方法、則有利于戴月披星塹壕生活之同袍不更多多麼、秦德純市長十三日午刻與廿九軍李世軍處長電話後結語、謂「前途不能樂觀」、十三夕某記者京平長途電話、得悉「和平消息三天中已不能證實其一、則形勢之推移、固有不能如預期之傾向、吾人惟有以政府之意旨爲意旨、而接受一切之指導、稍爲鎮靜、力維治安、以待後命而已、

因宛平而迴想到淞滬

（蘇非）

余昔恒言、一二八之役、可謂爲國際間之禮讓戰爭、亦可謂爲國際間之滑稽戰爭、我國在吳淞口、建有要塞炮臺、坐視敵艦之衝風破浪而入、旣抵匯山碼頭、復坐視其軍隊登陸、軍火起岸、待其配備旣定、步兵已挾鎗衝鋒而前、運到之子彈已在施放、而我乃沈着應戰、敵軍不支而退、亦不越壕追擊、其所以如是者、以國際信義上、條約應當遵守也、第我所不解者、條約上幷無許其於對我作戰時、可用軍艦調兵運械、自由出入我國內港之明文、料想更決不致有許其可以採取戰事行動、而我不能有敵對態度之規定、譬諸私人門爭、甲方破門持鎚而入、乙方幷不加以還擊、但舉手自護其頭面、不聽之痛擊、此時任何富於忍耐性之懦夫、決不能再笑瞇瞇相迎、而猶責其怒目相向爲非是、則此人亦不可爲人矣、此次盧溝橋事件、情形得毋又類是、豐臺以上年讓防之失着、平津平綏平漢三路之交通、均被其遮斷、而津車站且在其統制之下、聽其由關外續續運兵而至、艦隊則縱橫於我領海間、三師團之援軍、於大沽青島各口岸隨處可自由登陸、亦可經僞滿而自由闖入山海關、我不信所謂條約者、竟許其有偌大自由行動之權利、而我則處處束縛於何梅協定之下、跬步之動移、均非其所許、論條約之義務、在我固應遵守、但遵守亦有其規定之範圍、條約原爲維護和平而設、和平旣遭破壞、條約顯失效力、已失效力之條約、有何遵守之義務、須知戰事發生於國門之內、猶之盜已破門而入、縱無力驅之於門外、至少須拒之於門側、待其結隊持機而至、喧賓奪主之勢已成、由庭院而堂奧、而房闥、而後再與之議和戰、則今日之宛平、恐又將如昔年之淞滬、成一中國不許駐兵之緩衝地、殆意中事也、敵人貪慾無饜、緩衝地帶何盡、充其量、整個之華北、何嘗不可完全成爲緩衝地、孰能測其危害之所至哉、

平津火車永不停開

（西諧）

盧溝橋事件旣起、北平至天津之火車、報端時記其停開、但越日則又復通、如是者屢矣、因憶張勳復辟之役、愚適旅居北平、遂欲南歸、而平津之車已斷、歷一晝夜、則「國際列車」由平開行、車端懸辛丑和約十二國之國旗、自平至津、僅須三小時左右、是日延長至十二小時、沿途兵車絡繹、佇立以俟也、按辛丑和約凡十二款、簽定於一九零一年九月、中有由天津大沽入京之路、不得設兵備之語、亦卽國際列車開行之根據、故慮平津交通斷絕者、直等杞人憂天也、

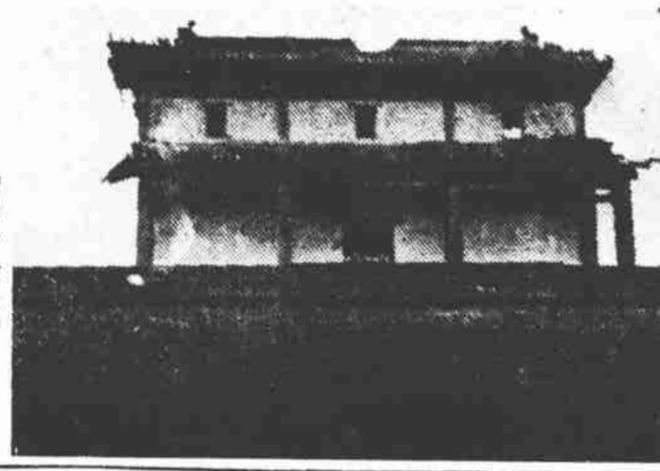

□彼日軍大砲毀擊之宛平縣西門□【國際社攝】

驅瘧

（丹翁）

漢光武曰、壯士不病瘧、得勿以體氣稍虧、瘧侵較易、壯則否耶、晉朝有君子見瘧、解者謂來病君子、所以爲瘧、其言甚韙、據古驗方、瘧已、不宜近鴨、近會突反、然亦指作羹、若論鴨烤鴨俱未妨、是又宜辨其性者、

病來瘧君子、豈乏良術驅、雞霜既恒備、鴨饌且無虞、早悟研醫理、惟慚字病夫、夷車善劣寃、貍豹勿相於、

日寇華北的策略

（侃侃）

從這幾天的形勢看來、日方對北平取大包圍戰畧、一方面在脅迫宋哲元等屈服、簽訂城下之盟、同時却又不願意眞的大流血、語云、知己知彼、百戰百勝、人家是這樣的方針、我們就應該那樣的對付、第一我們也要利用他們的方法、不妨與他虛與委蛇、談判和議、同時與接濟的軍隊採取更大的包圍的戰畧、從防禦要變爲積極的攻擊、一鼓而下豐台附近的重要軍事地帶、然後願意講就講、不願意講就幹、那麼形勢才可以反過來、不至於像今日一樣、造成主賓相反的惡劣地位、但是就冀察當局現在委曲求全的態度而言、處處在日人掌心中過生活、所謂自力更生和積極的攻擊、絕對辦不到的、一天一天的敷衍着、結果呢、唯有走向陷華北于萬刦不復的途徑、要知道、越遷就越沒有辦法、越怕事越有大禍臨頭、人人拼命抗戰到底、却是敵人所最頭痛的呀、

申報之平郊地圖

（芳菲）

自盧溝橋事變發生以來、上海各報、均極努力、除中外各通信社所發電報外、各報自己均有專電、每當破曉四五點鐘時、報紙急須上版、而常有平津三四點鐘所發之急電、編輯人之長夜辛苦、不言而喻矣、而尤贊成申報、前兩日在平郊抗敵之時、每日必附有地圖、使敵我兩軍對峙在何處地位、使人一目了然、蓋吾國人於地理知識、率多惽然、得此可以明瞭當前形勢、我希望申報今後時常以局部之地圖、昭示讀者也、

弄假成真

（妙微）

或以爲此次盧溝橋之役、純爲一弄假成眞之局、特今後不爲根本之解決、則此種弄假成眞之事、將日出而無窮、蓋屯駐吾中國之日軍、何以時時出而演習、彼之心目中、固已彰明較著、視中國爲假想敵矣、而假想敵者、卽爲眞想敵之先聲、卽其此次在盧溝橋演習、亦向宛平縣城作假進攻形勢、突然間演習停止、謂失去軍士一人、欲進城搜查、是彼之預備挑釁、固已在意計中也、此難名之曰弄假成眞、而亦可謂之以假作眞、今後倘許他國之軍隊、隨時隨地、可以在吾國內演習、則無時無地、不可以吾爲假想敵、無時無地、不可向吾國之縣城作爲假進攻、而亦無時無地、不可弄假成眞、致啓衝突、不獨盧溝橋、不獨華北各地、所謂弄假成眞之事、將層出而不窮、故欲免此種衝突、第一在禁止日軍之演習、否則第二盧溝橋之事、不難卽日發生也、

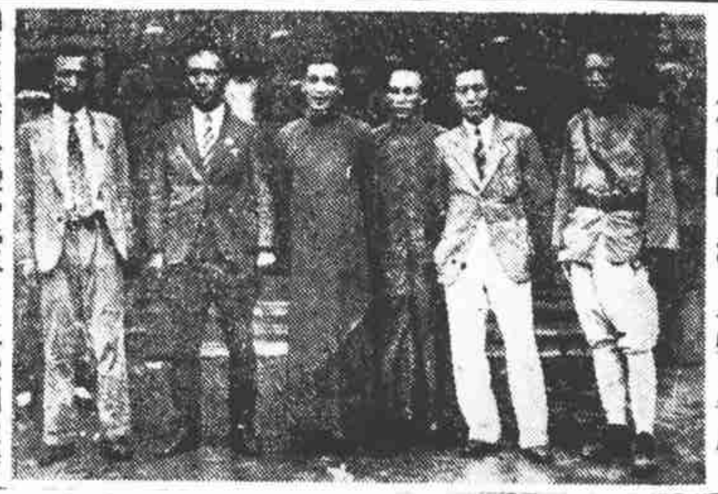

□盧溝橋事變中接洽日軍撤回原防之我國人員（右一者爲河北省第四區行政專員兼宛平縣縣長王冷齋）（國際社攝）

李濟琛暫緩出國

（落落）

息影香港之李濟琛先生、入夏以來、屢有漫遊歐陸之說、然至今未能成行、據接近李之某君云、任潮先生因今年香港天氣太熱、令人不耐、廣西桂林等地雖較好、然時時往來亦不便、初擬在國內擇一靜地避暑、以匡廬莫干等地、熟人太多、應酬頻繁、轉不若鄉居之閒適、故一度偕前十九路軍某將軍至其東莞原籍鄉間、盤桓匝月、李近頗喜游泳、夕陽西下、九龍某巨公之名園中、常見其蹤跡、見新聞記者亦不避、有人詢其何日出國、則笑而不答、或謂李出國之議、現已打消、李現雖無官一身輕、然每月訂報至十餘種、似尙未能忘情國事、出岫有心、當有東山再起時也、

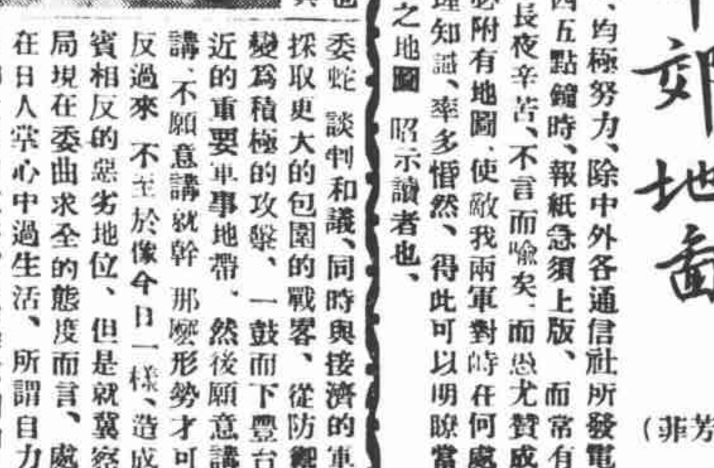

□廣州黃花岡牌坊（君瑞攝宜之贈）

大前門香烟

無上上品

CD-357

可貴的星粵報

（萍峯）

胡文虎斥資百萬、在廣州籌辦星粵日報、屯積偉大之資本、在華南報界中可說是空前、業經聘定蔣範吾爲社長、陳翔冰爲副社長、設籌備處於長堤大馬路、一面建築屋宇、採購機器、預宅紙張、聘請職員等事、數月以來、積極進行、幷預定將來每日出紙六大張、因之廣州報界對其雄厚偉大之資本、又出紙如此之多、（廣州報紙平常兩張至四張）恐其一旦出版、影響極大、曾有一度非正式之會議、凡屬現在服務於各報者、無論編輯撰述內外勤記者等、如有受僱於新報館者、則永遠不能在原有之各報館服務、以示抵制、因之星粵報開此恐惹起同業間之誤會、擬每日出紙六張、改爲四張、際此紙價飛昂、對內對外、亦爲合算、但未知出版時如何耳、

旅館受訓記

（李阿毛）

我旅行到南京、爲了和一家親戚人家距離較近的緣故、所以投宿在一家叫安樂的旅館中、我行裝甫卸、打電話去通知朋友們、朋友們都說我太闊氣、因爲這旅館、向來都是闊人住的、但是我、一進門就覺得十分惹氣了、然而爲着到親戚人家去便利起見、又不便搬往他處、一間房間、大約上海的旅館只消二元光景的、他定價六元半、早把我嚇得一跳、但他們安慰似的對我說、「有六折可打」、打了六折、還要三元九角、比上海大一倍、近四元的房間、沒有浴間、洗浴每天只限二人、這倒不要說起、最難受是沒有電風扇、如果要租用、每小時必須大洋一角、一天也很可觀、室內有熱水汀管、不知冬天是否另有開關、也是每小時收若干水汀費、我住的一天很熱、一摸壁上、燙得驚人、細細一調查、原來面盆上的熱水管、裝得很淺、幾乎露到壁外來、所以成了一個夏天用的熱水汀管了、我沒花錢、居然享受到了、房間內、雖不考究、但是走廊內、反而極考究、而且還有電風扇、這不知是什麼緣故、我的女孩子、因爲茶房對她、說話有些命令式、她很不高興、打算搬場、我再三勸她忍耐說、「他們若然用命令式、你也不用生氣、我們譬如來受訓、好在住了一二天、就要滾蛋的、有什麼要緊」、

□太平洋之曙光□

王曉籟輕視夜明珠

王曉籟先生社會領袖、商人模楷、在某實業工廠招宴席上、得聆他夜明珠不敵電燈泡的高論、眞是「聆君一席話、勝讀十年書」哩、王先生說、古來的寶藏、是以自私自秘、而不爲別人所能獲得的爲貴、幷連別人要希望鑒賞而不可得、他就認爲眞的寶貝了、譬如夜明珠啊、金鋼鑽啊、都什麼珍藏起來、簡直把自私當作自利了、如今却要反過來說、我以爲寶貝的東西、應該以大家能夠享受爲原則、就拿電燈泡來說罷、電燈泡是大家享受得到的、他的光芒、是到處可見的、照遍了芸芸的衆生、又照遍了世界的一切、「電燈泡的外殼、不也是玻璃嗎、金鋼鑽豈不也是玻璃、而金鋼鑽對于人羣福利的比較、比電燈泡爲何如、恐怕百不抵一呢、所以我以爲寶貝的價值、應該從新估計、【曼】

□高橋海濱遠影【煌煌贈】

□勘正　昨報「劉許婚禮志盛」篇、「委員李楚狂」句、應接排於第六排首行金越光之上、玆覺誤排入「四虎」篇「未可知也」一句之間、致兩篇均似費解、殊爲遺憾、合亟更正、幷向探馬慼翁兩先生暨讀者諸君道歉、（編輯人謹啓）

仙霓社聘福安

【健帆】

仙霓社崑班、自輟演大新、巳一月有半、前雖傳有入天韻樓之說、惜未實現、而海上諸曲家籌組之崑劇維持會、亦未成立、致該社一部份藝員、如大面沈傳錕、老旦馬傳菁、小丑周傳滄、付角顧傳銀、竟飢不擇食、加入現隸大新之易方朔精神團、除演劇外、兼須授曲、頗爲愛護崑曲者所惜、近聞仙霓社已與福安遊藝塲訂定合同、於本月十六日起、登台奏演、班內雖缺少四人、尙無大礙、蓋大面可由邵傳鏞或周傳錚兼任、正旦王傳蕖、能兼充老旦、小丑原有華傳浩或倪傳溱、付角則有王傳淞、惟閨門旦朱傳茗、聞已赴北平、近日盧溝橋戰事爆發、屆時傳茗不知能否趕回耳、

公債看漲

【秋水】

上海公債、近日跌落、實部以此乃紗交風潮之餘波、因近日紗布狂跌、而連帶及于債票、且市場上或以奸人操縱、認爲此乃一時的烟幕、轉瞬便可以豁然開朗、況且中美白銀協定、巳經簽字、吾國大量黃金、安放在世界第一寶庫之紐約、則中國一切公債與法幣、均有極充分的担當、爲世界上人所盡知、故熟悉國際金融者、還兩天極力搜求中國公債、謂數日之後、必能看漲也、

笑林窄記

（不平生）

□大杯□　父母爲子完婚後、仍同室而居、於是小夫婦每作私語、恒以他詞代替、一夕母聞其子語新婦曰、「我要敬你一杯酒了」、新婦曰、「謝謝你、酒杯在此、」母來便是促其夫醒、曰「他們在飲酒」、母雖年老、未能戒飲、力「你也該敬我一杯」、夫遵命斟上一盃、未幾忽又聞其子語新婦曰、「我再敬你一杯如何」、母亦促其夫曰、「你也再敬我一杯、」助助他們的興緻、夫嘆曰、「你的是大杯、不比她們小杯、怎好趕她們呢」、

茶訊

□路莊綠茶、近日婺沅西北鄉精製珍眉抽芯及鳳眉等花色、絡繹而來、各洋行頗多購進、抽芯售一百〇六元至一百十元、鳳眉售五十七元至六十二元、珍眉七十餘元、此外蛾細針眉秀眉較爲活動、其餘如屯珍歙珍遂珍等、則交易寥寥、□平水大帮經買賣雙方數日商談結果、於今日由錦隆談定、天香大帮價四十三元五角、茗中魁及快利價均爲三十九元、較前稍低、華茶公司亦在談盤中、沉寂旬餘之市況、已見轉捩之象、或者可望從此開展、零色頭號朱名、買方出價頗以五十元爲限、賣方以成本攸關、大率不願脫手、交易頗爲疏落云、

擇配偶【下】

（亞洲）

（乙、男子）

高男擇高女、六人

矮男擇矮女、無

中男擇中女、三人

（以上對等選擇九人）

高男擇矮女、無

矮男擇高女、無

中男擇高女、八人

（以上不等選擇八人）

依據上表、可知二事、（一）對等選擇、較不等選擇爲多、（二）不論男女、無自以低矮爲美者、

第二表、顏色

（甲、婦女）

潔白女擇潔白男、二人

黑色女擇黑色男、一人

（以上對等選擇三人）

潔白女擇黑色男、四人

黑色女擇潔白男、一人

（以上不等選擇五人）

（乙、男子）

潔白男擇潔白女、二人

黑色男擇黑色女、七人

（以上對等選擇九人）

潔白男擇黑色女、三人

黑色男擇潔白女、四人

中等男擇黑色女、一人

中等男擇潔白女、一人

（以上不等選擇九人）

依據上表、可知英人多喜擇色黑者也、

□　□　□

人才畢出鳳還巢

【琴心】

龍稼鳳第之艷幟、在花界中已有悠久之歷史、自移植平望街西福致、亦已歷有年所、從去歲始、以龍稼之芳標、改易棣棣、今涉足福致里間、舉首惟見鳳第與棣棣之艷幟耳、主政七娘、待人接物、和靄如春、而對麾下諸姝、尤視同己出、故已脫籍從良者、輒亦常偕其稾砧如歸甯然、時來定省也、

□鳳第老十□

本節名花七人、曰三、四、五、六、八、九、十、及妹妹等、而人各有一小字、每不令外人知、曰素字、杏梅、素英、月珍、壽子、梅英、曰珠雯、曰佩英、或擅詞令、或工應對、或活潑伶俐、或溫和嫺雅、或善笑以媚人、或對客而豪飲、尙有效彈詞家撚撥之絃、而能歌薛徐開篇者、更屬傑出、因是客皆多之、謂人才萃一門也、

余大雄君致九福製藥公司書

九福製藥公司台鑒：敬啓自前年冬間起因產前後患乾性肋膜炎，變肺結核，旋病傷寒，致肺癆加劇，，日午後潮熱每咳嗽盜汗，，食不進，幸飲減伯膚醫豪治以貴公師，發明之一司新一良藥，牌素」內服並注射與閱月後用，數復來，，信潮愈，病肺務悉體重只時最低磅者•七十三一百零今增至•功效六磅半世所早之靈，特鳴謝有，用病家。，並告余

大雄啓　民國二十六年